



Tronfjellposten

Juni 2003 • Stiftelsen Tronfjell Fredsuniversitet • Nr. 2 Årg. 6



Tronfjell sett mot NØ, med deler av Alvdal sentrum og Steimosletta i forgrunnen. Helt foran ses "Øya" ved samløpet av Folla og Glåma. Bildet er tatt fra Sandeggbakken sommeren 2002. Foto: BP.

Spørsmålet om fred

Hvorfor er spørsmålet om fred alltid bare relatert til konfliktløsning? Hvorfor dreier det seg alltid bare om overfladiske avtaler? Hvorfor er fred bare *fravær* av vold og krig? Når vi sier "dag" betyr det ikke bare at det er *fravær* av natt - det betyr at sol og lys er *til stede!*

Hvorfor har ingen fredsforskningsinstitutt funnet de lovene som styrer utviklingen av fred eller krig? Hvorfor har ingen fredsforsker utviklet en eksakt fredsvitenskap?

Hvorfor må fred alltid bare bety en rent politisk stabilitet? Vi bruker da visse ordene "fredelig" og "fredfull" om harmoniske følelser og tilstander. Så hvorfor har ingen forsket på *harmoni*? Og hvorfor har ingen forsket på *mennesket* når det gjelder fred?

Kort og godt: Hvorfor har ingen forsket på *det harmoniske menneske*?

Hvis vi ønsker fred i verden kommer vi ikke utenom dyp menneskekunnskap. Nøkkelen til fred, både på det indre og det ytre - på det individuelle og det kollektive - plan, ligger i mennesket selv. Det er vi som er årsak, virkning og mulig botemiddel.

Tronfjell Fredsuniversitet - Forprosjekt 03.03.2003

Fasader og snitt

Professor sivilarkitekt Knud Larsen

Vi viser her de siste oppgraderingene av Knud Larsens forprosjekt, som først ble endelig ferdige nå sist i mai. Med disse fargelagte tegningene blir bygningene og hele prosjektet langt mer lesbart og bedre synliggjort enn tidligere. Fasadene består av stein (lys grå), tre (rød) og glass (mørk grå), med gress (grønn) på taket. Brun farge indikerer snitt i jorda.

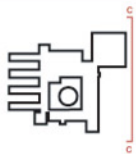
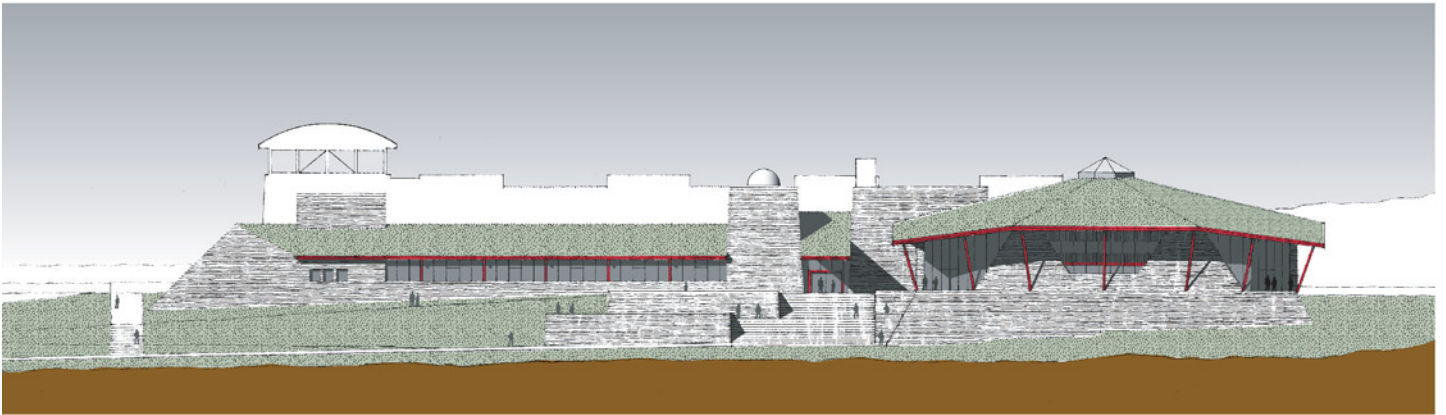

Fasade mot øst. Her er hovedinngangen med trapper ned til vei og snuplass foran. Rett til høyre for hovedinngangen ligger den store konferansesalen med sitteplasser til nærmere 500 mennesker. Til venstre ligger først stjerneobservatoriet (kuppel på taket), og deretter spisesalen med kjøkken og veksthus helt nederst i sørenden av anlegget. Spisesalen har 180 plasser. I tillegg vil det være over 80 sitteplasser i svalgangen (kafeteria) innenfor.

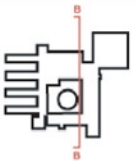
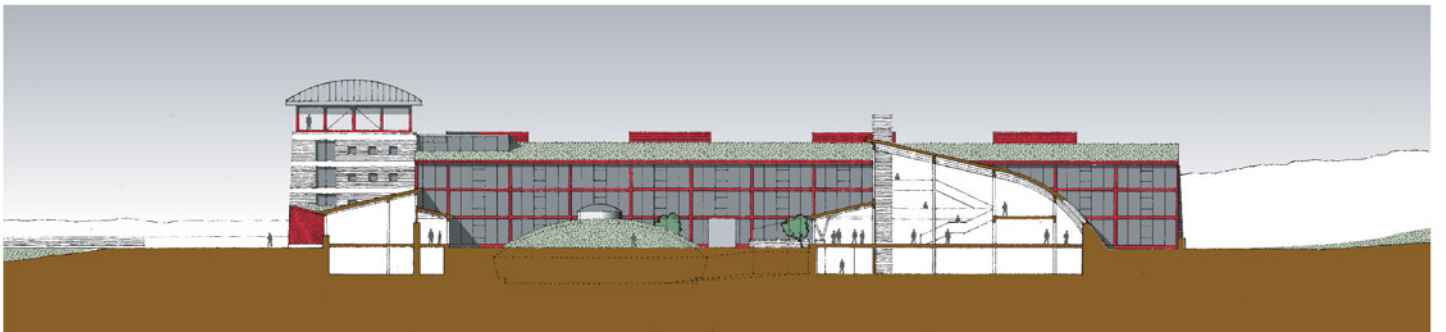

Snitt sør-nord, sett mot vest. Snittene viser her kjøkken og svalgang i sør (til venstre i bildet), og dagligstue (1. etasje) og bibliotek (2. etasje) med svalgang i nord (til høyre i bildet). Begge snittene viser også kjeller. I kjelleren under dagligstua, akkurat der snittet går, er det et biologisk renseanlegg. I bakgrunnen ligger først taket på stillhetsrommet og deretter hele vestfløyen med kontorer og boenheter, og med tårnfløyen i sør.

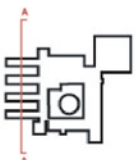

Fasade mot vest, med sør-nord snitt. Her er hele vestfløyen med kontorer og møterom i 1. etasje i den sør-nordgående del av fløyen. I de andre etasjene, samt i de 4 vestgående utstikkerne med gress på taket, er det boenheter for besøkende. Det er i disse utstikkerne at snittet er lagt slik at det vises to etasjer i snittflaten. Her er enkeltværelser, korridorer og tekniske rom på kjellernivå. Helt sør er tårnfløyen (til høyre i bildet).

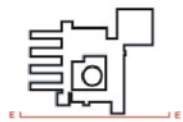
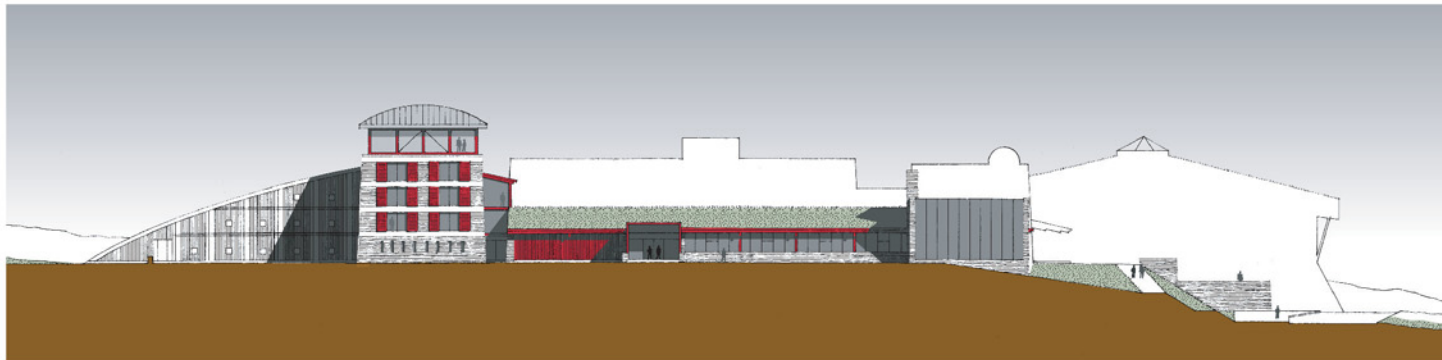

Fasade mot sør. Her er veksthuset lengst mot øst (til høyre i bildet) med kjøkkenet innenfor. Midt på fasaden er serviceinngangen, og umiddelbart til venstre for denne er det garasjer. Garasjene har gjennomgang til det åpne gårdsrommet innenfor. Lengst vest (til venstre i bildet) ligger tårnfløyen med lagerrom og verksted i 1. etasje, leiligheter i de tre neste etasjene, og et stort flerbruksrom på toppen som også er en utkiksplass.

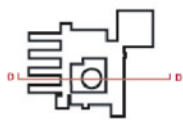

Snitt øst-vest, sett mot nord. Snittene viser den sør-nordgående vestfløyen (til venstre i bildet) med tre etasjer og kjeller, det delvis nedgravde stillhetsrommet i det åpne gårdsrommet, og spisesal med svalgang og kjeller under. I bakgrunnen ligger (fra venstre mot høyre) utstikkerne i vestfløyen, bibliotek og dagligstue, inngangsparti med stjerneobservatorium, og konferansesalen lengst øst.

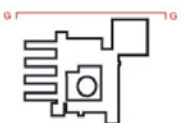
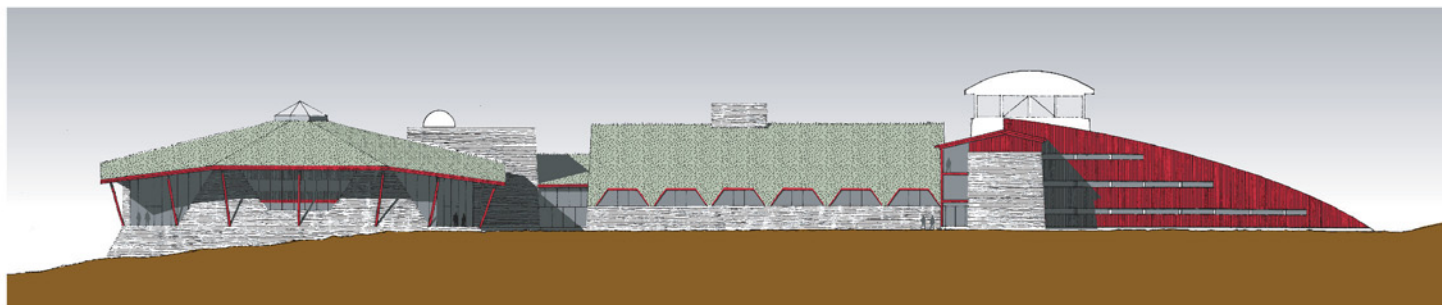

Fasade mot nord. Her er konferansesalen i øst (til venstre i bildet), med stjerneobservatoriet og inngangspartiet innenfor, dagligstua og biblioteket i midten, og vestfløyen med kontorer og boenheter lengst til høyre i bildet. Bebygget areal totalt vil bli på 6364 m², og brutto etasjeareal totalt vil bli på 16674 m². Antall gjestesenger maksimalt i vestfløyen vil være 244, fordelt på i alt 76 gjesteværelser.

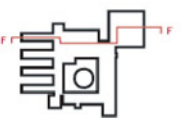
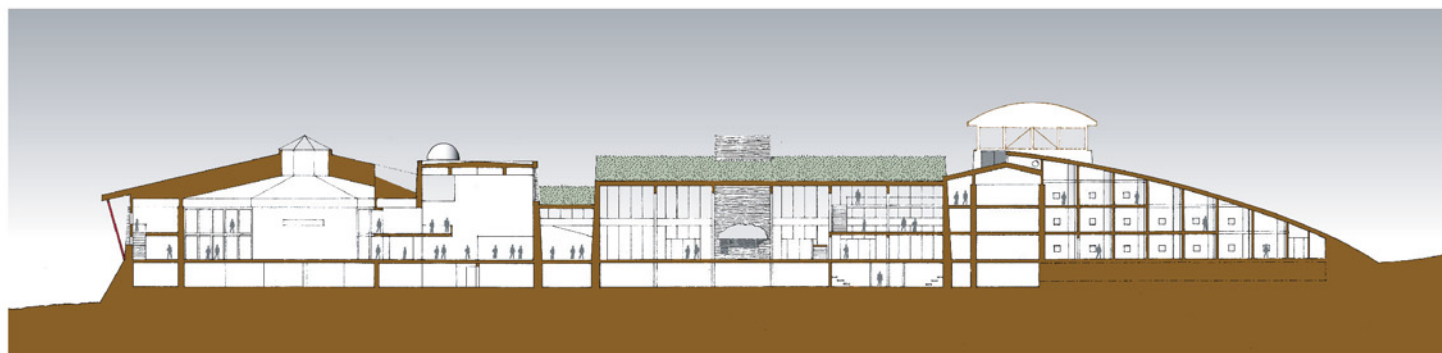

Snitt øst-vest, sett mot sør. Bortsett fra stjerneobservatoriet, viser snittene her de samme rommene som beskrevet ovenfor. Den åttekantede konferansesalen har hjørnerom og galleri. I kjelleren under er det arkiv. Dagligstua har 120 sitteplasser, og biblioteket har 912 løpemeter hylleplass. Lengst vest i dette bygget (til høyre i bildet) er det et stort møterom, og leserom i etasjene over, sauna og bad i kjelleren.

Returadresse:

Stiftelsen Tronfjell Fredsuniversitet
Shantibu
2560 ALVDAL

Til:



Tronfjellposten - nyhetsbrevet for interesserte i etableringen av Tronfjell Fredsuniversitet

<i>Utgiver:</i>	Stiftelsen Tronfjell Fredsuniversitet	<i>Adresse:</i>	“Shantibu”, 2560 Alvdal
<i>Redaktør:</i>	Bjørn Pettersen (Stiftelsens styreformann)	<i>Telefon + Fax:</i>	62 48 78 56
<i>Utkommer:</i>	Kvartalvis fire ganger i året	<i>E-post:</i>	shanti@tronuni.org
<i>Utgaver:</i>	Norsk og engelsk	<i>Internett-sider:</i>	www.tronuni.org
<i>Priser:</i>	Støtteabonnement kr. 300,-/år Løssalg kr. 30,-/stk.	<i>Postgirokonto:</i>	0809 2227007
		<i>Bankkonto:</i>	1895.26.50935 Sparebanken Hedmark

Detalj fra Forprosjekt 03.03.2003, Plan 1. etg.

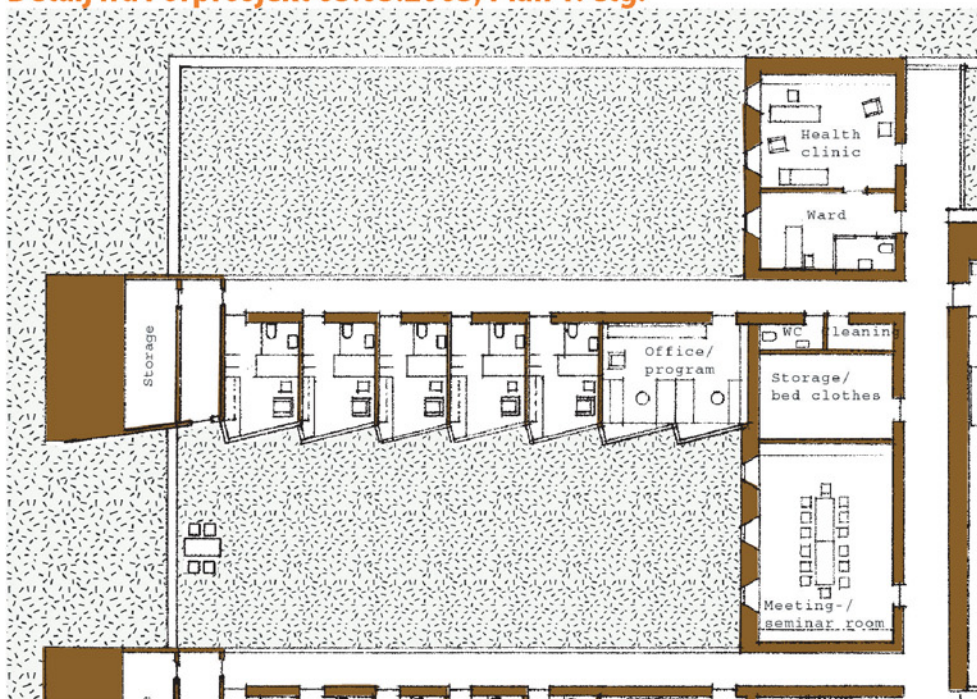

Vi ser her det nordvestlige hjørnet av anlegget, eller den nordlige delen av vestfløyen. Helt øverst i bildet er det helsestasjon og sykestue, med førstehjelpsutstyr og rom for alternativ medisinsk behandling. Begge disse rommene har inngang fra øst, fra en korridor som etter hvert blir en del av svalgangen rundt det åpne gårdsrommet i sentrum av anlegget. Denne korridoren forgrener seg mot vest umiddelbart sør for helsestasjonen, og går ut til kontor og 5 boenheter i den nordligste utstikkeren i vestfløyen. Lengst ute er det lagerrom, og nærmest helsestasjonen er det toalett og bøttekott. Vegg i vegg med disse er det først et lagerrom og dernest et møte- og seminarrom.

Etter dette kommer nok en utstikker med kontor og boenheter. Øst for nevnte rom kommer dagligstue og bibliotek.

Boenhetene har inngang fra nord i øst-vestgående korridor. De har alle baderom med toalett, og senga er plassert slik at hodet vil ligge mot øst. De er ellers utstyrt med et lite bord og en hvilestol, samt et skrivebord med stol og bokhylle til. Veggen mot sør skrår utover mot et høyt, smalt vindu (fransk dør) fra gulv til tak i det sørvestre hjørnet av rommet. Her blir det en praktfull utsikt over Rondanes storslagne fjellverden. Det er flere ekstra soveplasser i rommet. Ei seng kan dras ut fra undersiden av den faste soveplassen slik at man får ei dobbeltseng, og ei seng er slått opp langs veggen over den faste som i en sovekupert på toget. I tillegg har rom med særlig stor takhøyde en hems med enda ei seng (se snitt øst-vest, sett mot sør, på side 3). Alle utstikkerne har gresstak som går helt ned og møter bakken lengst i vest. Sett fra vest vil bakken og vegetasjonen i forgrunnen bare fortsette oppover på taket. Den lyse linjen i vinkel utenfor bygningene er en lav natursteinsmur som markerer overgangen fra det kultiverte til det naturlige landskapet. Vegetasjonen utenfor denne natursteinsmuren skal være urørt.